

# 白川町森林組合

第28号

発行日：令和3年8月1日  
発行：白川町森林組合  
住所：加茂郡白川町三川1385-1  
TEL：(0574) 72-1077  
FAX：(0574) 72-2531  
E-mail：gst-sin@estate.ocn.ne.jp  
HP：<http://www.s-shirakawa.or.jp/>  
ホームページ公開中です!

森林と共にある豊かな未来のために森林で働く



## 組合の状況

(令和3年6月30日現在)

組合員と出資金	組合員数	出資口数	出資金		
	2,025名	110,105口	55,052,500円		
総代現在数	白川地区	佐見地区	蘇原地区	黒川地区	合計
	61名	37名	50名	50名	198名

# 第50回 白川町森林組合通常総代会(書面表決)開催

6月12日午前9時30分より、『第50回通常総代会』を白川町林業センターで書面表決開催しました。  
 総代定数200名、総代現在数198名のところ、本人出席4名・書面出席160名、合計164名のご出席を  
 いただき、加藤邦之組合長の挨拶後に議長には、佐見地区の安江文男氏が選任され審議に入りました。

## 提出議案

- 第1号議案 令和2年度事業報告、貸借対照表、損益計算書及び  
 剰余金処分案、注記表及び附属明細書の承認について
- 第2号議案 令和3年度事業計画の設定について
- 第3号議案 令和3年度借入金の最高限度の決定について
- 第4号議案 一組合員に対する貸付金並びに貸付利率の最高限度  
 及び債務保証の最高限度決定について
- 第5号議案 令和3年度役員報酬の決定について
- 第6号議案 令和3年度余裕金預け入れ先金融機関決定について

付帯決議 本総代会決議事項中、権利義務に関係ない軽微な事  
 項の修正及び違算誤字並びに行政庁の指示により必要  
 な字句の修正をなすことを理事会に一任する。



議案審議の様子



議案審議の様子

提出された6議案すべてが、原案のとおり可決されました。

## ◆ 組織構成 ◆

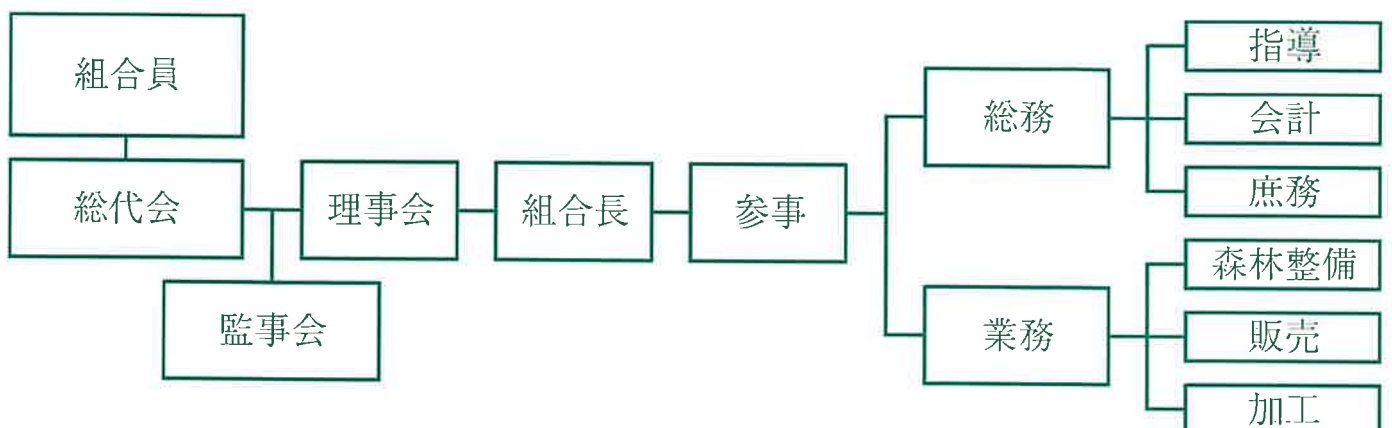





## 貸 借 対 照 表

令和3年3月31日 (単位:円)

科目	内訳	小計	合計	科目	内訳	小計	合計
(資産の部)				(負債の部)			
流動資産				流動負債			
1 現金		38,456		1 買掛金		694,223	
2 預金		139,494,116		2 未払金		20,122,288	
3 売掛金	549,065			3 未払消費税		0	
貸倒引当金	<u>215,885</u>	333,180		4 未払法人税等		185,000	
4 未収金	116,327,560			5 諸預り金		77,155,357	
貸倒引当金	<u>156,480</u>	116,171,080		6 仮受金		0	
5 立替金		0		7 1年以内返済リース債務		<u>89,424</u>	
6 棚卸資産		2,022,468		流動負債合計			98,246,292
7 仮払金		0					
流動資産合計			258,059,300	固定負債			
固定資産				1 リース債務		119,232	
有形固定資産				2 退職給付引当金		36,938,585	
1 建物	17,882,530			その他			
減価償却累計数	<u>17,353,802</u>	528,728		農林漁業資金借入金		0	
2 構築物	1,340,000			固定負債合計			<u>37,057,817</u>
減価償却累計数	<u>1,339,999</u>	1		負債合計			135,304,109
3 機械装置	42,755,708						
減価償却累計数	<u>39,969,354</u>	2,786,354		(純資産の部)			
4 車両運搬具	3,715,830			組合員資本金			
減価償却累計数	<u>3,212,702</u>	503,128		1 出資金		54,826,500	
5 工器具備品	2,651,265			2 利益剰余金			
減価償却累計数	<u>2,480,060</u>	171,205		法定準備金		41,136,618	
6 リース資産	579,600			その他の利益剰余金			
減価償却累計数	<u>386,400</u>	193,200		任意積立金			
7 土地		<u>19,811,263</u>		(損失補填積立金)		59,325,470	
有形固定資産合計		23,993,879		記念積立金		3,000,000	
無形固定資産				当期未処分剰余金		1,113,517	
無形固定資産合計	0			当期剰余金	220,965		
外部出資その他の資産				前期繰越剰余金	<u>892,552</u>		
外部出資				3 資本準備金		<u>486,895</u>	
1 系統出資金	7,780,000			組合資本合計			<u>159,889,000</u>
2 系統外出資産	<u>5,300,000</u>	13,080,000		純資産合計			<u>159,889,000</u>
その他の資産							
1 農林漁業資金貸付金	0						
貸倒引当金	<u>0</u>	0					
2 預託金		<u>59,930</u>					
その他の固定資産合計		59,930					
固定資産合計			<u>37,133,809</u>				
資産合計			<u>295,193,109</u>	負債・資本合計			<u>295,193,109</u>

# 損 益 計 算 書

令和2年4月1日から令和3年3月31日まで (単位:円)

科目	小計	合計	事 業 区 分				
			一 般 事 業				
			計	指導	販売	加工	森林整備
I 事業総損益							
1 事業総収益	168,416,520		168,416,520	2,078,500	66,478,991	1,015,762	98,843,267
2 事業総費用	144,373,540		144,373,540	3,805,878	58,232,940	675,576	81,659,146
事業総利益		24,042,980	24,042,980	△ 1,727,378	8,246,051	340,186	17,184,121
II 事業損益							
1 人件費	16,377,848		16,377,848	818,892	4,094,462	122,833	11,341,661
2 旅費・交通費	8,510		8,510	1,702	4,255	255	2,298
3 事務費	575,897		575,897	57,589	287,948	17,276	213,084
4 業務費	291,087		291,087	29,108	145,543	8,732	107,704
5 諸税負担金	1,063,278		1,063,278	106,327	531,639	31,898	393,414
6 施設費	4,832,651		4,832,651	483,265	2,899,590	144,979	1,304,817
7 雑費	0		0	0	0	0	0
事業管理費計		23,149,271	23,149,271	1,496,883	7,963,437	325,973	13,362,978
事業利益		893,709	893,709	△ 3,224,261	282,614	14,213	3,821,143
III 経常損益							
1 事業外収益	715,865						
2 事業外費用	1,231,368						
事業外損益		△ 515,503					
経常利益		378,206					
IV 特別損益							
1 特別利益	27,759						
2 特別損失	0						
特別損益		27,759					
税引前当期利益		405,965					
法人税及び住民税、事業税		185,000					
当期剰余金		220,965					
前期繰越剰余金		892,552					
当期未処分剰余金		1,113,517					



## ◆ 役員名簿 ◆

令和3年4月1日

役名	氏名	地区	任期	役員経歴
代表理事組合長	カウ 加藤 <small>クニユキ</small> 邦之	黒川	第48回総代会～第51回総代会まで	R元.5.25～
副組合長理事	タクコン 竹腰 <small>エイジ</small> 鋭司	白川北	第48回総代会～第51回総代会まで	H28.5.28～
副組合長理事	サウ 佐藤 <small>シゲル</small> 滋	蘇原	第48回総代会～第51回総代会まで	R元.5.25～
理事	イマイ 今井 <small>キヨシ</small> 潔志	蘇原	第48回総代会～第51回総代会まで	H25.5.25～
理事	クマザキ 熊崎 <small>シンイチ</small> 伸一	佐見	第48回総代会～第51回総代会まで	H28.5.28～
理事	ヤスエ 安江 <small>ヒロキ</small> 廣紀	黒川	第48回総代会～第51回総代会まで	H28.5.28～
理事	タグチ 田口 <small>ヒトム</small> 仁	佐見	第48回総代会～第51回総代会まで	R元.5.25～
理事	カワイ 河合 <small>ノブツグ</small> 信次	白川	第48回総代会～第51回総代会まで	R元.5.25～
理事	スズキ 鈴木 <small>デンゴ</small> 傳吾	蘇原	第48回総代会～第51回総代会まで	R元.5.25～
理事	クリモト 栗本 <small>ヨシユキ</small> 佳幸	白川	第48回総代会～第51回総代会まで	R元.5.25～
代表監事	ヤスエ 安江 <small>ミツル</small> 充	黒川	第48回総代会～第51回総代会まで	H25.5.25～
監事	ヤスエ 安江 <small>マサヒロ</small> 正宏	白川北	第48回総代会～第51回総代会まで	R元.5.25～
監事	ヤスエ 安江 <small>キヨタカ</small> 清高	佐見	第48回総代会～第51回総代会まで	R元.5.25～

## ◆ 職員体制 ◆





令和3年4月1日

役職	氏名	出身	担当	備考
参事(兼)総務課長	サワダ 澤田 <small>タクロウ</small> 卓朗	白川北	総括・財務管理・福利厚生	-
業務課長	イウ 伊東 <small>タユキ</small> 孝幸	白川	業務・総務補佐	-
業務係長	カウ 加藤 <small>カズキ</small> 万貴	黒川	業務	-
業務主任	フクタ 福田 <small>アキヒロ</small> 明洋	白川	業務	-
一般職(庶務)	ツゲ 柘植 <small>リコ</small> 紀子	蘇原	庶務・会計補佐	-
一般職(業務)	イマイ 今井 <small>タクロウ</small> 太郎	佐見	業務	-
一般職(業務)	オカムラ 岡村 <small>トオル</small> 徹	蘇原	業務	新規採用
一般職(業務)	タナカ 田中 <small>ジュンペイ</small> 淳平	三重県	業務	新規採用
森林技術員	ナカヤマ 中山 <small>アキノリ</small> 晃則	黒川	林産事業・森林整備事業	-
森林技術員	オオガ 大鋸 <small>トモヒサ</small> 友久	八百津町	林産事業・森林整備事業	-
森林技術員	コザカイ 小酒井 <small>リクト</small> 陸人	白川	林産事業・森林整備事業	新規採用
森林技術員	モリナガ 森永 <small>カツヤ</small> 勝也	御嵩町	林産事業・森林整備事業	新規採用

## ◆ 職員人事に関する報告 ◆

今年度、新たに4名(事務職2名、技術職2名)を新規採用し、組合員サービスの向上及び事業量拡大に向けて役職員一丸となって取り組んで参ります。つきましては、新規採用職員の自己紹介をいたします。組合員の皆様におかれましては、より一層の当組合のご利用とご理解、ご協力をお願い申し上げます。

★令和3年4月1日付け、下記の4名が入組しましたので、自己紹介させていただきます。★

新人紹介 ①	氏名	岡村 徹 (オカムラ トオル)	出身	蘇原(赤河)
	役職	一般職(業務担当)	趣味	音楽、ドライブ、合気道
		<p>今後の抱負</p> <p>私は、愛知県犬山市の出身で、名古屋芸術大学(音楽学部)を卒業後、そのまま母校に就職し、昨年3月に退職するまで31年間勤めてきました。白川には23年前に移住してきました。山寄自治会の隆松という所ですが、山の中の本当に良い場所で、そこに20年以上暮らすうちに山に関わって生きてゆきたいと思うようになり、この度、白川町森林組合にお世話になる事となりました。林業に関しては、全くの素人でスキルもありませんが、体力は何とかあるつもりですので、組合員の皆様の力になればと思っています。今後ともよろしくお願ひします。</p>		
<p>経歴</p> <p>平成 1年3月 名古屋芸術大学 音楽学部 卒業 令和 2年3月 名古屋芸術大学 退職 令和 3年4月 入組</p>				
新人紹介 ②	氏名	田中 淳平 (タナカ ジュンペイ)	出身	三重県(鈴鹿市)
	役職	一般職(業務担当)	趣味	山登り
		<p>今後の抱負</p> <p>森林に携わりたいとの思いが昔からあり、この春に岐阜県立森林文化アカデミー(森と木のクリエイター科)を卒業し、自然豊かな白川町に移住して、白川町森林組合に入組することとなりました。</p> <p>自分は、県外の三重県鈴鹿市出身のため、白川町の地理や地名及び歴史等、まだまだ分からないことが多々ありますが、一つづつ成長していき、組合員の皆様に早く名前と顔を覚えていただけるよう頑張ります。</p> <p>現在、上佐見地区と白川北地区の境界確認業務で山登りをしています。皆様からのご指導をよろしくお願ひいたします。</p>		
<p>経歴</p> <p>平成31年3月 名古屋大学 農学部 卒業 令和 3年3月 森林文化アカデミー 卒業 令和 3年4月 入組</p>				
新人紹介 ③	氏名	小酒井 陸人 (コザカイ リク)	出身	白川(水戸野)
	役職	技術職(林産、森林整備)	趣味	剣道、ファッション
		<p>今後の抱負</p> <p>今、『緑の雇用』研修を受講(3年間の内、1年目)しています。県内の森林組合と林業事業体から自分を含めて31名の仲間と美濃市にある岐阜県立森林文化アカデミーと県内林業地で研修をしています。</p> <p>まだ、チェーンソーの資格も取得したばかりです。少しでも早く伐採できるよういろいろ勉強して組合員の皆様に貢献できるよう頑張ります。</p> <p>趣味で剣道を小学校から続けています。しかし、剣道と林業では、使う筋肉が全く違います。そのため、体力づくりも含めて日々努力して頑張りますので、よろしくお願ひいたします。</p>		
<p>経歴</p> <p>令和 2年3月 郡上高等学校 卒業 令和 3年4月 入組</p>				
新人紹介 ④	氏名	森永 勝也 (モリナガ カツヤ)	出身	加茂郡御嵩町
	役職	技術職(林産、森林整備)	趣味	ゲーム、映画鑑賞
		<p>今後の抱負</p> <p>入組して約4ヶ月経ちましたが、学生時代に学んできた以上に知らないことばかりで、日々勉強の毎日を過ごしています。</p> <p>現在では、『緑の雇用』研修を受講(3年間の内、1年目)して、森林作業に関するいろいろな資格を取得しています。</p> <p>これから沢山の新しい知識と技術を身につけ、そして更に成長することで自信を持って『白川町森林組合の森林技術員 森永勝也 』と組合員の皆様に早く自己紹介できるよう安全第一で頑張ります。</p> <p>一人前の山師を目指しますので、よろしくお願ひいたします。</p>		
<p>経歴</p> <p>令和 3年3月 加茂農林高等学校 卒業 令和 3年4月 入組</p>				



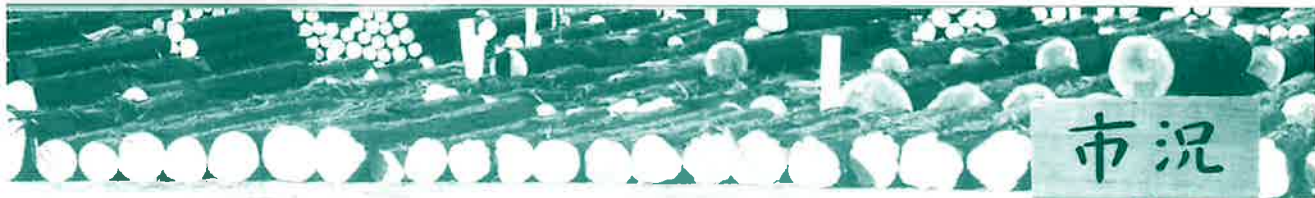

**木材市況** 県森連 岐阜・飛騨・東濃林産物共販所  
単位:円(1m<sup>3</sup>当たり)

回数 共販所名	樹種	長さ	径	平均値	高値	備考	
第1763回 岐阜共販所	すぎ	3 m	16~18cm	13,500	—	単価は直材 価格、但し 平均値は並 材(若手)価 格	
			16~18cm	12,600	—		
		4 m	20~22cm	14,300	—		
			24~28cm	14,200	—		
			30cm以上	13,300	22,300		
	6 m	16~18cm	—	—			
		ひのき	3 m	16~18cm	21,000		—
				20cm以上	19,000		26,000
		4 m	16~22cm	21,000	—		
			24~28cm	16,800	—		
30cm以上	16,200		220,000				
第1342回 飛騨共販所	すぎ	3 m	16~22cm	12,000	—		
			24~28cm	12,500	—		
		30cm以上	13,000	—			
	ひのき	3 m	16~18cm	19,000	—		
			20~22cm	18,000	20,000		
		4 m	24~28cm	18,000	21,000		
	30cm以上		19,000	—			
	6 m	16~20cm	24,000	—			
		まつ	4 m	24~28cm	8,000	—	
	30cm以上			8,000	—		
6月9日	ひめこ	4 m	24~28cm	12,000	—		
			30cm以上	12,000	—		
	くり	4 m	24cm以上	15,000	35,000		
第1673回 東濃共販所	すぎ	3 m	16~22cm	13,500	—		
			24~28cm	14,200	—		
		30cm以上元	13,300	16,000			
	ひのき	3 m	16~22cm	20,000	37,000		
			24~28cm	17,500	27,000		
		4 m	30cm以上元	18,000	33,000		
			13cm以下	10,000	—		
		6 m	24~28cm	18,500	29,000		
			30cm以上元	19,000	34,000		
	6月10日	まつ	4 m	22~28cm梁	5,000	—	
30cm以上元				6,000	—		

**木材市場**

**【商況】**

前回に引き続き、構造材向けは続伸。市況全般にわたり上げ基調となった。各需要先、在庫でず、深刻な資材不足は継続。今後の市況に留意ください。スギ4m中目、尺上 元木良材は応札多数、強気。スギ並材3m・4m非常に需要が高く強気。3m(16~22cm)直造材が有利。ヒノキ元木良材30cm上、40cm上強含み。ヒノキ柱材3m、土台4m価格は、今後かなり強気配。4m土台取りが急騰。合板向けはスギ、ヒノキともに在庫不足。ラミナ向けも併せて特にスギが強気。製紙向けパルプ材、発電向け未利用材ともに在庫不足、需要高。(岐阜)

スギ・ヒノキ並材は応札旺盛にて強含保合。スギ大径木は応札多く完売。広葉樹は全般的に応札多く特にクリ、サクラ、トチについては応札旺盛。他の高値はイチイ2.2m×30cm@130,000円 マクルミ2.2m×36cm@33,000円 キハダ4.2m×34cm@27,000円 ウダイ2.1m×42cm@34,000円 クリ6m×32cm@80,000円 トチ2.2m×32cm@34,000円(飛騨)

全般的に、スギ・ヒノキ、並材(16~22cm)は、応札旺盛にて強含保合。ヒノキ元木、良材2m、3m、4m(高齢材及び枝打材など(特殊材))には応札旺盛にて保合。ヒノキ並材3m、4m(16~22cm)は、需要があり価格は上向き気配にて強含保合。スギ並材は、3m、4m(16~28cm)は、応札旺盛にて保合。(東濃)

**製品卸売標準価格 (5月期)**

(単位:円)

樹種	用途	寸法(mm)			等級	m <sup>3</sup> 当り 価格	(本(枚)単価)	前月 比較
		長	巾	高				
スギ	柱	3000	105	105	1等	65,000~70,000	(2,150~2,315)	↗
		3000	105	30	1等	65,000~70,000	(614~662)	↗
ヒノキ	土台	4000	105	105	特等	85,000~90,000	(3,749~3,969)	↗
		3000	120	120	特等	80,000~85,000	(3,456~3,672)	↗
	柱	3000	120	120	(東濃特等)	85,000~90,000	(3,672~3,888)	↗
		6000	120	120	特等	130,000	(11,232)	↗
W集 ウ成 ッ材	柱	3000	105	105	国産5層	70,000	(2,300)	↗
		3000	120	120	国産5層	70,000	(3,000)	↗

※日刊木材新聞調べ(名古屋標準相場 全てKD材)

**外材市況 (5月期)**

1m<sup>3</sup>当り(価格単価:100円)

樹種	規格	価格	樹種	規格	価格
米松	SSタイプ	342	米榎	へム(アラスカ産)	310
	コースト(日荒)	342~345	米ひば	ポール	342

日刊木材新聞調べ 名古屋標準相場(径級は30cm上、米松コーストのみ大阪相場)

**1 m<sup>3</sup> (立米) とは?**

**例①**

末口 14cm 長さ 4.0m で、約 12 本となります。

**例②**

末口 20cm 長さ 3.0m で、約 8 本となります。





# 伐採及び伐採後の造林の届出制度のお知らせ

森林の立木を伐採するときには、事前に「伐採及び伐採後の造林の届出書」(以下、伐採届)の提出が必要ですが、平成29年4月1日以降に提出した「伐採届」に基づいて立木を伐採(主伐)した場合には、「伐採及び伐採後の造林に係る森林の状況報告書」(以下、状況報告書)を提出することが森林法で義務づけられています。

## Q.届出・報告の対象となる森林は?

対象となる森林は、地域森林計画の対象となっている民有林です。地域森林計画対象かどうかは、下記URLからご確認ください。  
岐阜県HP「ぎふ ふおれナビ」：<https://www.pref.gifu.lg.jp/page/2264.html>  
なお、保安林の伐採や林地開発を行う場合は、手続きが異なりますのでご注意ください。

## Q.誰が提出するの?

- ・伐採届は、森林所有者もしくは伐採をする(権原を有する)者が提出します。伐採をする(権原を有する)者と造林をする(権原を有する)者が異なる場合は連名で提出します。
- ・状況報告書は、造林をする(権原を有する)者が提出します。

## Q.いつ、どこへ提出するの?

- ・伐採届は、伐採を開始する日の90日から30日前までに。
- ・状況報告書は、造林(天然更新)が完了した日から30日以内に。  
※対象森林の所在する市町村に提出します。

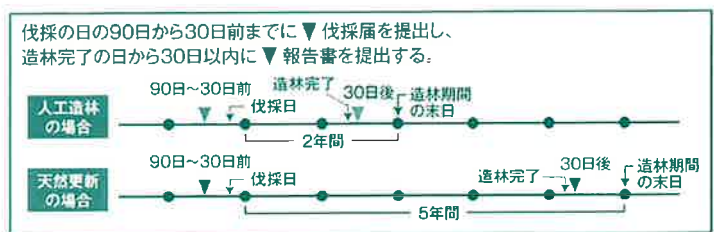

## Q.添付書類は?

伐採届には伐採箇所を示した位置図等の添付をお願いします。

# 伐採旗設置制度のお知らせ

皆伐(普通林は1ha以上)を行う場合は、伐採旗を設置してください。

## Q.制度の目的は?

合法伐採を行う目印として伐採旗を設置し、合法伐採箇所の判別を容易にすることで、違法伐採の防止を図るとともに環境に配慮した伐採を進めます。

伐採届出旗

伐採許可旗



## Q.制度の概要は?

下記の伐採を行う現場に伐採者が伐採旗を設置します。

種類	普通林	保安林
旗の設置対象	1ha以上の皆伐	全ての皆伐
設置する旗	伐採届出旗	伐採許可旗
旗の交付者	市町村	県(農林事務所)
設置期間	伐採開始日~造林完了まで	伐採開始日~伐採終了まで



## 森林組合事務所の移設に関するお知らせ

平成3年度に建てられた森林組合事務所がある『白川町林業センター』は、今年度、築30年となりました。

老朽化等の不具合により利用者の方々にご不便をお掛けしていることから、今年度、改修工事が行われることとなりました。それに併せて当組合事務所も手狭であり、組合員の皆様にご不便をお掛けしていることから、拡張・改修工事を行うこととしました。

つきましては、9月1日より12月下旬まで工事期間中、当組合事務所及び売店コーナーを林業センター内の西側に位置する林業研修室へと移動することとしました。令和4年年始より新事務所となりますので、ご利用の皆様には、工事期間中に大変ご迷惑をお掛けいたしますが、よろしくお願い申し上げます。

●白川町林業センター改修工事（予定）  
令和3年9月1日から12月下旬まで

●森林組合新事務所（予定）  
令和4年1月6日より

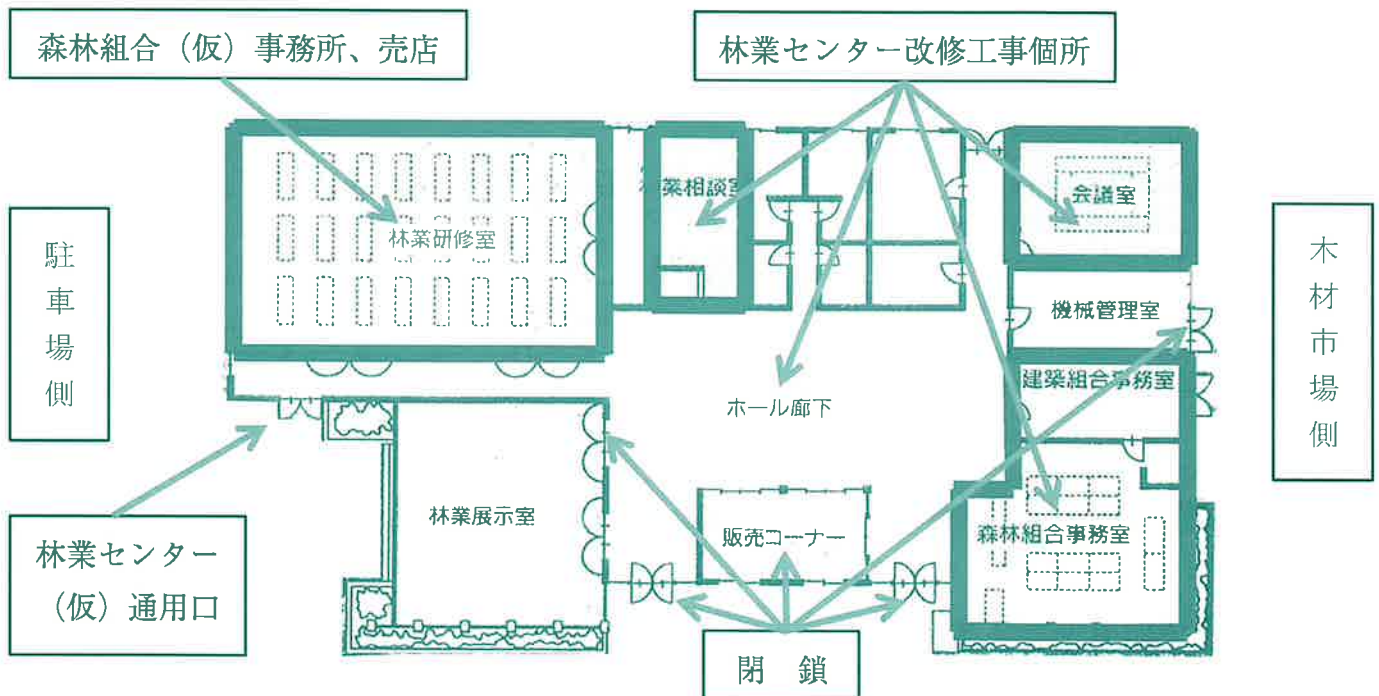

### 組合事務所の休日営業について

森林組合では、次のとおり休日営業をしております。

また、売店も営業しておりますので、お気軽にお立ち寄りください。

- (1) 毎月 第2土曜日
- (2) 毎月 第4土曜日

※土曜日が祝日の場合、休館とします。

### 組合員名義変更手続きについて

森林組合員の名義変更は、次の場合、手続きが必要となります。該当される方は当組合事務所にて、お手続きいただきますようお願い申し上げます。

- (1) 組合員が亡くなられた場合
- (2) 譲渡された場合
- (3) 住所を変更された場合